



PEMERINTAH KOTA PALANGKA RAYA
**BADAN PENANGGULANGAN BENCANA
DAERAH KOTA PALANGKA RAYA**

Jl. Badak No. 03 Palangka Raya
Email : bpbd.palangkaraya@gmail.com



LAPORAN HARIAN PUSAT PENGENDALIAN OPERASI-PENANGGULANGAN BENCANA (PUSDALOPS-PB)
BADAN PENANGGULANGAN BENCANA DAERAH KOTA PALANGKA RAYA

Mohon Izin melaporkan, pada :

Hari : Selasa
Tanggal : 30 Juli 2024
Pukul : 07.00 - 19.00 WIB

KEGIATAN :

1. Melaksanakan kegiatan rutin administrasi dan pelaporan.
2. Pengendalian dan pengoperasian Petugas Piket BPBD Kota Palangka Raya.
3. Apel Siaga dan Gelar Peralatan dalam Rangka Kesiapan Menghadapi Karhutla di Kota Palangka Raya.
4. Pemadaman dan Pembasahan Karhutla di Jalan Karandang 6 Kelurahan Bukit Tunggal Kecamatan Jekan Raya.
5. Hasil pantauan dan monitoring melalui :
 - a. Call center 112.
 - b. Melaksanakan Pengamatan serta informasi melalui situs Website seperti BMKG, BNPB, serta melalui Media Sosial seperti WhatsApp, Facebook dan Instagram
 - c. Radio Komunikasi, repeater VHF
6. Sumber daya yang tersedia :
 1. Personil
 - a. TRC BPBD REGU I dan BPBD REGU II Kota Palangka Raya
 2. Peralatan

NO.	UNIT	JENIS PERALATAN	JUMLAH	KETERANGAN
1.	Mobil Rescue double Cabin KH.	-	1 unit	Lengkap dan Berfungsi dengan baik
2.	Pick Up L 300 KH. 8945 AW	-	1 unit	Lengkap dan Berfungsi dengan baik
3.	Pick Up Hilux KH. 8015 TW	-	1 unit	Lengkap dan Berfungsi dengan baik
4.	Mobil Mahendra doubleCabin KH. 8040 TW	-	1 unit	Lengkap dan Berfungsi dengan baik
5	Truk Tangki KH. 8045 TW	Mesin Honda GX 270Selang 1,5 inci Nozzle 1,5 inci	1 1 roll 2	Lengkap dan Berfungsi dengan baik
6	Mobil Hilux double Cabin KH. 8091 TW	-	1 unit	Lengkap dan Berfungsi dengan baik
7	Sepeda Motor Honda CRF	-	20 unit	Lengkap dan Berfungsi dengan baik

NO.	UNIT	JENIS PERALATAN	JUMLAH	KETERANGAN
1.	Kolher	Portabel Selang 2,5 Nosel 2,5	1 6 2	Lengkap dan Berfungsi dengan baik
2.	Honda GP 160	Portabel Selang 1,5 Nosel 1,5	2 10 2	Lengkap dan Berfungsi dengan baik
3.	Chainsaw		6	Lengkap dan Berfungsi dengan baik
4.	Chainsaw lengan /dahan		1	Lengkap dan Berfungsi dengan baik
5.	Suntik Gambut		2	Lengkap dan Berfungsi dengan baik
6.	Kapak Pulaski		1	Lengkap dan Berfungsi dengan baik
7.	Sekop		10	Lengkap dan Berfungsi dengan baik
8.	Cangkul		10	Lengkap dan Berfungsi dengan baik
9.	Garukan		10	Lengkap dan Berfungsi dengan baik

A PANTAUAN VISUAL CUACA DI KOTA PALANGKA RAYA PRAKIRAAN CUACA BMKG :

<https://bmkgpalangkaraya.com/>

VISUAL

Palangkaraya

Provinsi Kalimantan Tengah

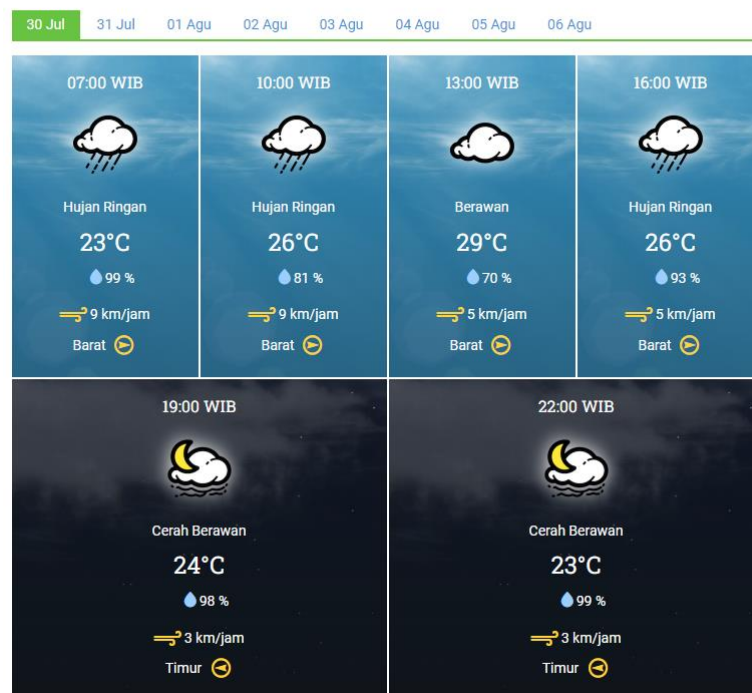

B. Sistem Peringatan Kebakaran Hutan dan Lahan [SPARTAN]

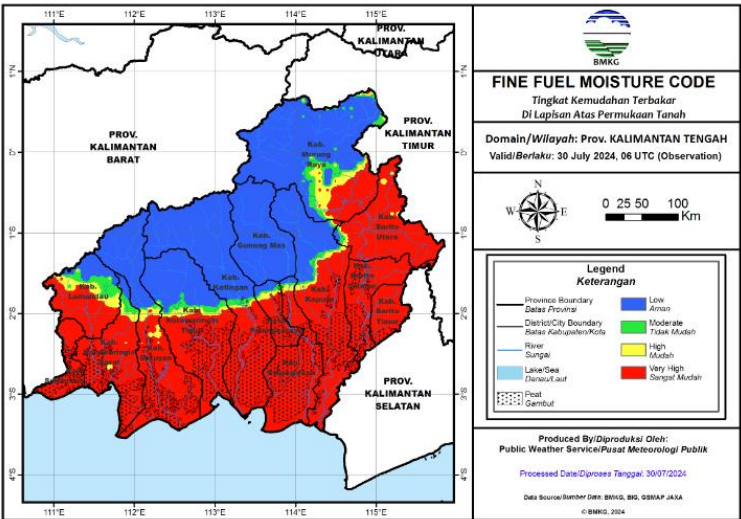

Fine Fuel Moisture Code (FFMC)

- FFMC menunjukkan tingkat potensi kemudahan terjadinya kebakaran ditinjau dari parameter cuaca pada bahan-bahan ringan mudah terbakar di lapisan atas permukaan tanah.
- Mewakili tingkat kekeringan bahan-bahan ringan mudah terbakar (seperti humus permukaan, sampah dedaunan kering, alang-alang, dan bahan ringan lain) yang biasanya menutupi lantai hutan pada kedalaman 1-2 cm.

Warna	Rentang	Deskripsi
Biru	0 - 72	Alang-alang dan dedaunan yang biasanya menutupi lantai hutan dalam kondisi basah dan sulit terbakar
Hijau	73 - 77	Alang-alang dan dedaunan yang biasanya menutupi lantai hutan dalam kondisi lembab dan cukup sulit terbakar
Kuning	78 - 82	Alang-alang dan dedaunan yang biasanya menutupi lantai hutan dalam kondisi kering dan mudah terbakar
Merah	>82	Alang-alang dan dedaunan yang biasanya menutupi lantai hutan dalam kondisi sangat kering dan sangat mudah terbakar

Sumber :



BADAN METEOROLOGI, KLIMATOLOGI, DAN GEOFISIKA
Cepat, Tepat, Akurat, Luas, dan Mudah Dipahami

C. INFO HOT SPOT HARIAN : 0 HS

NO.	KECAMATAN	JUMLAH TITIK HS
1	Pahandut	0
2	Jekan Raya	0
3	Sabangau	0
4	Bukit Batu	0
5	Rakumpit	0
	Jumlah	0

Sumber : data BMKG, BRIN & SIPONGI

Brin Hotspot

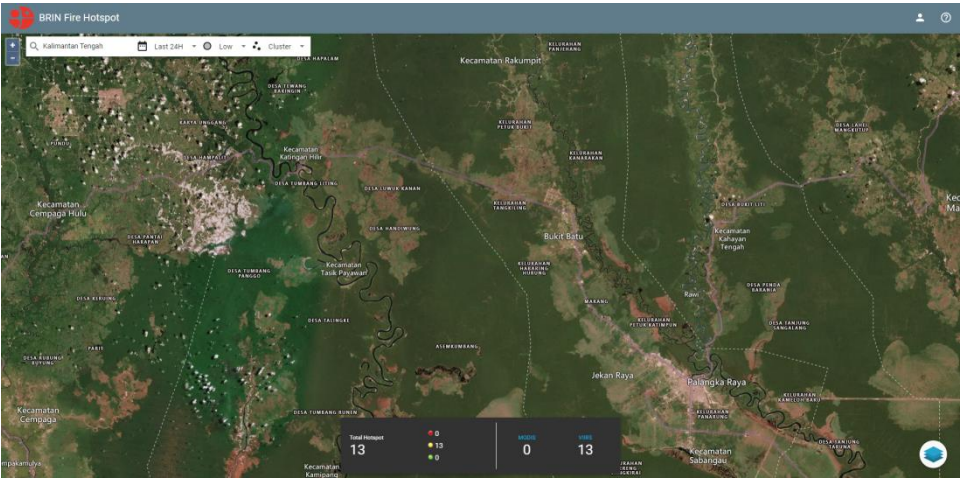

SiPongi+



D. PRAKIRAAN BERBASIS DAMPAK HUJAN LEBAT

PRAKIRAAN BERBASIS DAMPAK HUJAN LEBAT
WILAYAH KALIMANTAN TENGAH

Valid ; 30 Juli 2024 Pkl. 07.00 WIB s/d 31 Juli 2024 Pkl. 07.00 WIB

WASPADA

- Murung Raya
- Barito Utara
- Katingan

Update : 30 Juli 2024

Kategori

- AWAS
- SIAGA
- WASPADA

	Ringan	Sedang	Berat
Tinggi	2	7	10
Sedang	1	6	9
Rendah		4	8
Sangat Rendah		3	5

Potensi Dampak

DAMPAK

- Jembatan yang rendah tidak dapat dilintasi.
- Terjadi longsor, guguran bebatuan atau erosi tanah dalam skala menengah.
- Volume aliran sungai meningkat/banjir.
- Aliran banjir berbahaya dan mengganggu aktivitas masyarakat dalam skala menengah.

YANG HARUS DILAKUKAN

- Berhati-hati jika beraktivitas di luar rumah.
- Memperbarui informasi melalui media massa maupun media sosial.
- Mencari informasi melalui pihak-pihak terkait kebencanaan.
- Tidak beraktivitas di luar rumah jika tidak mendesak.
- Berkoordinasi dengan pihak-pihak terkait kebencanaan.

E. Pantauan Tinggi Muka Air (TMA)

TMA DAS Kahayan : - cm
TMA DAS Rungan : - cm
TMA DAS Sabangau : - cm

F. Peringatan Dini :

1. Tanggal 30 Juli 2024 menurut Satelit FFMC dalam kategori Sangat Mudah Terbakar karena Alang-alang dan dedaunan dalam kondisi kering.

G. Laporan Kejadian Bencana (dokumen Laporan Terlampir) :

a. Kejadian Bencana

1. Banjir : **NIHIL**
2. Karhutla : **ADA**
Terdapat 1 Kejadian Karhutla
Total Luas Area Terbakar = 0,02 ha
3. Cuaca Extreem : **NIHIL**

b. Kejadian Non Bencana

1. Rumah Terbakar : **NIHIL**
2. Orang Tenggelam/Hilang : **NIHIL**

c. Pencegahan dan Kesiapsiagaan pada Bencana

1. Penebangan Pohon Rawan : **NIHIL**
2. Pembersihan Drainase : **NIHIL**

H. Upaya yang telah di lakukan :

- a. Bersiaga di posko
- b. Pemadaman Karhutla
- c. Patroli Rawan Karhutla



I. Status :

-

J. DOKUMENTASI KEGIATAN

NO.	KEGIATAN	DOKUMENTASI
1	Apel Siaga dan Gelar Peralatan dalam Rangka Kesiapan Menghadapi Karhutla di Kota Palangka Raya	

		
2	Bongkar Tenda Usai Apel Siaga dan Gelar Peralatan dalam Rangka Kesiapan Menghadapi Karhutla di Kota Palangka Raya	  
3	<p>Izin menyampaikan laporan penanganan KARHUTLA di Wilayah Kota Palangka Raya.</p> <p>* Hari : Selasa</p> <p>* Tanggal : 30 Juli 2024</p> <p>*A. Sumber Informasi : Patroli Tim TRC BPBD Kota Palangka Raya.</p> <p>* Mulai Pemadaman : 14.00 WIB</p> <p>* Selesai Pemadaman : 15.00 WIB</p> <p>* Jenis Kejadian : Kebakaran Hutan dan Lahan</p> <p>B. Lokasi Kejadian :</p> <p>•Jalan : Jl.Karandang 6</p> <p>* Kelurahan : Kel.Bukit Tunggal</p> <p>* Kecamatan : Kec.Jekan Raya</p> <p>* Kota : Kota Palangka Raya</p> <p>* Provinsi : Kalimantan Tengah</p>	

<p>C. Sumber Air :</p> <p>* Keterangan : Parit</p> <p>D. Personil :</p> <p>- TRC-BPBD Kota Palangka Raya</p> <p>Personil Tambahan :</p> <p>- Dishut Provinsi Kalimantan Tengah</p> <p>- TSAK Menteng</p> <p>- BPK Tawon Air</p> <p>- Berkat Usaha</p> <p>- BPK Tawon Air</p> <p>- BPK Sethaji</p> <p>- Kelompok Masyarakat Peduli Api Sabaru</p> <p>E. Sarpras :</p> <p>* TRC-BPBD</p> <p>- 1 Unit Roda empat dengan Peralatan lengkap</p> <p>F. Jenis Lahan Terbakar :</p> <p>Pakis-pakistan, Semak Belukar & Ilalang</p> <p>G. Jenis Tanah :</p> <p>* Tanah Gambut</p> <p>H. Type Kebakaran :</p> <p>* Permukaan atas</p> <p>I. Luasan :</p> <p>* Luasan Terbakar : 0,02 H</p> <p>* Luasan Berhasil dipadamkan : 0,02 H</p> <p>J. Hasil :</p> <p>* Padam</p> <p>K. Keterangan :</p> <p>* melakukan Pemadaman dan Pendinginan</p> <p>* Kebakaran terjadi di Jl.Karandang 6</p> <p>* Tim melakukan pemadaman Gabungan</p> <p>* Pemadaman tipe permukaan atas.</p> <p>* Perjalanan Api cepat dan berhasil di padamkan.</p> <p>* Sebelum keluar dari lokasi kebakaran masing-masing Instansi mengecek anggotanya</p> <p>* Setelah lengkap, Tim langsung kembali ke tempat masing-masing instansi</p>	  
--	--

Demikian laporan sementara, apabila ada informasi yang signifikan akan kami sampaikan.

PUSDALOPS BPBD KOTA PALANGKA RAYA

Alamat : Jl. Tjilik Riwut km 5,5 Palangka Raya,
Kalimantan Tengah

CALL CENTER ☎

Balap : 0822-5588-2532

Yen Saputra : 0813-4862-5236

Patut Surono : 0822-5400-6245